تبلیغ مشروب ممنوع!

ترکیه تبلیغ مشروبات الکلی را ممنوع و محدودیت‌های فروش آن را افزایش داد.

ایسنا به نقل از رویترز نوشت: این قانون جدید که برای به اجرا درآمدن باید مورد تایید رئیس‌جمهور قرار بگیرد، احتمالا خشم سکولارهای ترک را برخواهد انگیخت.

طبق این قانون، فروش مشروبات الکلی از ساعت ۱۰ شب تا ۶ صبح ممنوع خواهد بود و تولیدکنندگان باید هشدارهای سلامت بر روی بسته‌بندی کالای خود قرار دهند. همچنین مکان‌های فروش و مصرف مشروبات الکلی، در معرض دید عمومی قرار نخواهند گرفت.

دولت محافظه‌کار رجب طیب اردوغان، نخست‌وزیر ترکیه هدف از این قانون را نزدیک شدن به استانداردهای اروپایی در روند پیوستن این کشور به اتحادیه اروپا اعلام کرده است.

دولت ترکیه پیش از این نیز محدودیت‌هایی را برای مصرف الکل قائل شده که شامل تحمیل مالیات بالا برای مشروبات الکلی بوده است. شرکت ترکیش ایرلاینز نیز سرو مشروبات الکلی را در برخی پروازهای داخلی خود متوقف کرده است.

بزرگترین قبرستان جهان

بزرگترین قبرستان جهان در «وادی السلام» نجف‌اشرف قرار دارد که دارای قدمتی تاریخی است.

به گزارش باشگاه خبرنگاران، این قبرستان محل دفن بیش از ۵ میلیون نفر از ساکنان

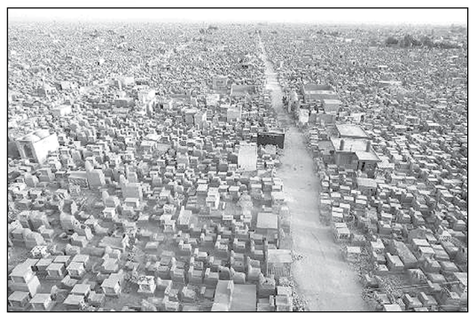

نجف‌اشرف در عراق است که هنوز هم گنجایش بالایی دارد.

مساحت وادی السلام حدود ۱۴۸۶ هکتار بوده و از ۱۴۰۰ سال قبل تاکنون برای مردم نجف شناخته شده است.

این قبرستان همچنین دارای سه طبقه قبرستان به ارتفاع ۱۰متر نیز هست.

فرود اضطراری هواپیما در لندن

یک فروند هواپیمای پاکستانی در آسمان لندن به دلیل تهدید پرواز به اجبار بر زمین نشست.

به گزارش فارس به نقل از یورونیوز، یک فروند هواپیمای خطوط هوایی بین‌المللی پاکستان در آسمان لندن به وسیله ۲ جت جنگنده همراهی شده و در فرودگاه «استانستد» در شمال‌شرق پایتخت انگلستان فرود آمد.

پلیس ۲ سرنشین این هواپیما را که از لاهور عازم منچستر بود، به علت آنچه تهدید پرواز عنوان شده است، بازداشت کرد.

یکی از مسافران همچنین گفت که خلبان پس از به زمین نشاندن هواپیما، علت این فرود را وجود تهدید در هواپیما عنوان کرده است.

با این حال، یک فرد نزدیک به کمیته تحقیق درباره این حادثه گفته است که به نظر نمی‌رسد انگلیس در این مورد با یک تهدید تروریستی دیگر مواجه باشد.

هیچ یک از ۲۹۷ مسافر این هواپیما آسیب ندیده‌اند.

در پی قتل یک نظامی انگلیسی در لندن، این کشور برای رویارویی با حملات «تروریستی» به حالت آماده‌باش درآمده است.

پیرمرد ۸۰ ساله فاتح اورست

پیرمرد ۸۰ ساله ژاپنی که چهاربار عمل جراحی قلب کرده است، با بالا رفتن از قله ۸۸۴۸ متری اورست، مسن‌ترین فرد فاتح بلندترین قله جهان لقب گرفت.

به گزارش پایگاه اطلاع‌رسانی شبکه خبر،

این پیرمرد ۸۰ ساله، پس از رسیدن به قله، با تلفن ماهواره‌ای، به خانواده و هوادارانش که در توکیو گردهم آمده بودند، گفت بسیار سرحال است و احساس خیلی خوبی دارد.«یویشیرو میورا»، نخستین‌بار، سال ۲۰۰۳ اورست را فتح کرده بود؛ وی رکورد «مین بهادر شرچان»، پیرمردی نپالی را که سال ۲۰۰۸ در سن ۷۶ سالگی به قله اورست رسید، شکست.پسر «یویشیرو میورا»، به همراه دو ژاپنی و ۶ نپالی، وی را در این صعود، همراهی کردند.از سال ۱۹۵۳ که قله اورست نخستین‌بار فتح شد، تاکنون حدود ۴۰۰۰ نفر این قله را فتح کرده و ۲۴۰ نفر نیز در راه صعود آن، جان باخته‌اند.ممکن است یویشیرو میورا نتواند رکورد خود را برای طولانی مدت حفظ کند، زیرا «مین بهادر شرچان» نپالی که اکنون ۸۱ ساله است، قصد دارد اوایل هفته آینده، بار دیگر صعود به قله اورست را آغاز کند.

فروش هواپیمای رئیس‌جمهور

مقامات یک کشور فقیر آفریقایی، برای تامین نقدینگی و جبران کسری بودجه هواپیمای اختصاصی رئیس‌جمهور این کشور را به قیمت ۱۵میلیون دلار فروختند.

سایت شبکه الجزیره نوشت: این هواپیما را رئیس‌جمهور پیشین کشور مالاوی (بینگو وا موثاریکا) به قیمت ۲۲ میلیون دلار خریداری کرده بود. او گفته بود این هواپیما، مناسب جایگاه اوست و از هزینه اجاره هواپیما از شرکت‌ها، ارزان‌تر است.اما خانم «جویس باندا» رئیس‌جمهور مالاوی که از آوریل سال گذشته، در این سمت قرار دارد فروش این هواپیمای مجلل را در چارچوب تلاش برای اصلاح اقتصادی، در برنامه داشت.باندا از زمان آغاز به کار به عنوان رئیس‌جمهور مالاوی، حقوق ماهانه خود را ۳۰درصد کاهش داد و متعهد شد ۳۵ دستگاه خودرو مرسدس بنز مورد استفاده اعضای کابینه‌اش را به فروش برساند.او همچنین مجموعه‌ای اقدامات صرفه‌جویی و ریاضیت اقتصادی را در کشورش به اجرا گذاشت.

رئیس‌جمهور وقت مالاوی که به دنبال بیماری قلبی در سال ۲۰۱۲ درگذشت، با خرید این هواپیمای مجلل، کشورش را در آستانه فروپاشی قرار داد چرا که بر سر این موضوع با کمک‌کنندگان مالی به کشورش با اختلاف شدیدی روبه‌رو شد.

دانشجوی کارشناسی ارشد زنجان با چاقوی استادش مجروح شد

دانشجوی کارشناسی ارشد یکی از دانشگاه‌های زنجان با ضربه چاقوی استادش راهی بیمارستان شد.

ساعت ۱۱ صبح سه‌شنبه ۱۷ اردیبهشت امسال این دانشجوی رشته برق برای حل مشکل تحصیلی خود به یکی از اساتیدش مراجعه کرد که صحبت آنها پس از چند دقیقه به جر و بحث لفظی تبدیل شد.به گزارش مهر، این جر و بحث به درگیری فیزیکی بین آنها تبدیل شد که دانشجوی پسر با ضربه چاقو از ناحیه پا مجروح و راهی بیمارستان شد.

این دانشجوی کارشناسی ارشد دانشگاه پس از بهبود حالش با مراجعه به کلانتری ۱۴ زنجان اقدام به طرح شکایت کرد که هم اکنون پرونده‌ای در این زمینه تشکیل و در دادسرا در دست بررسی است.

توقیف خودرو با ۷۵ میلیون ریال خلافی در زنجان

زنجان- خبرنگار کیهان:

رئیس پلیس راه استان زنجان از توقیف خودروهای دارای بیش از ۱۰ میلیون ریال خلافی خبر داد.

سرهنگ عبدالله رشتیانی در این باره گفت: روز جمعه ماموران پلیس راه زنجان یک دستگاه خودروی سوزوکی ویتارا را با ۷۵ میلیون و ۵۴۳ هزار ریال خلافی توقیف و به پارکینگ منتقل کردند.

وی ادامه داد: این خودرو در محور زنجان-قزوین به علت عدم رعایت قوانین راهنمایی و رانندگی، و تخطی از سرعت مجاز توقیف شد.

رشتیانی با بیان اینکه پلیس در راستای حفظ جان مردم و احترام به حقوق دیگران و رعایت قوانین راهنمایی و رانندگی با رانندگان متخلف برابر قانون برخورد می‌کند، خاطرنشان کرد: یقینا برخی نگرش‌های نامطلوب برخی از رانندگان متخلف علاوه بر زیر پا گذاشتن قوانین راهنمایی و رانندگی جان افراد جامعه را که مهمترین سرمایه هر کشوری هستند، به خطر می‌اندازند.

بارش باران و افزایش دما در پایتخت

کارشناس هواشناسی با بیان اینکه آسمان تهران امروز و فردا بارانی است، گفت: پیش‌بینی می‌شود که دمای هوا دراین کلان‌شهر تا دوشنبه به ۳۲ درجه سانتی‌گراد برسد.

محمد اصغری در گفت‌وگو با فارس اظهار داشت: سیستم بارشی که هم‌اکنون در اروپا فعال است تا پایان هفته جاری موجی را به کشور وارد می‌کند. بر همین اساس پدیده‌های جوی در مناطق مختلف کشور تا پایان هفته جاری حکمفرما خواهد بود.

کارشناس ارشد هواشناسی افزود: طی امروز در استان‌های آذربایجان شرقی و غربی شاهد بارندگی همراه با وزش باد خواهیم بود.

به گفته وی پدیده جوی دیگر شامل بروز گرد و خاک در استان سیستان و بلوچستان و جنوب خراسان رضوی می‌شود.

وی با بیان اینکه امروز شاهد بارش باران و همچنین وقوع رعد وبرق و تگرگ در استان‌های آذربایجان شرقی و غربی خواهیم بود بیان داشت: پیش‌بینی می‌شود میزان بارندگی‌ها در این استان‌ها به ۲۰ میلی‌متر نیز برسد.

وی با بیان اینکه فردا استان‌های ایلام و خوزستان با پدیده جوی وزش باد و گرد و خاک روبرو می‌شوند، یادآور شد: امروز استان‌های کردستان، کرمانشاه، زنجان، اردبیل، قزوین و البرز شاهد بارش پراکنده باران خواهند بود.

اصغری پیش‌بینی کرد روز دوشنبه نیز استان‌های ایلام، کرمانشاه، لرستان، کردستان، همدان، مرکزی، آذربایجان غربی و شرقی، اردبیل، قزوین، البرز و همچنین تهران شاهد وزش باد و بارندگی به شکل پراکنده باشند.

این کارشناس هواشناسی یادآور شد: طی سه‌شنبه نیز شرایط فوق علاوه بر استان‌های یاد شده شامل استان مازندران نیز خواهد شد.

به گفته وی بر همین اساس تهران دوشنبه و سه‌شنبه بارانی می‌شود.

احمدی‌مقدم:

دشمن به دنبال قطع دست ایران در کشورهای دیگر است

فرمانده نیروی انتظامی گفت: دشمنان از یک سال گذشته سعی داشتند با اعمال تحریم‌ها، تبلیغات بیش از حد و فشار اقتصادی در عرصه انتخابات سرمایه‌گذاری کنند.

سردار اسماعیل احمدی‌مقدم دیروز در صبحگاه عمومی ناجا با اشاره به اینکه دشمنان در گذشته سعی می‌کردند با لباس دیگری به ایران نفوذ کنند، گفت: ولایت موجب ایستادگی ما شد.

احمدی‌مقدم با اشاره به اینکه آزادی خرمشهر یکی از صحنه‌های حماسی ملت است، اظهار داشت: دشمنان از ابتدای انقلاب کمر به سرنگونی نظام ما بسته بودند و همواره سعی می‌کردند با حیله و انواع فشارها مردم ما را از انقلاب خود پشیمان کرده تا آنان بار دیگر به دامن ابرقدرت‌ها بازگردند.

وی افزود: مردم ایران هوشیارانه در صحنه حاضر شدند و با عبرت از تاریخ و رهبری آگاه، بصیر و الهی موجبات یاس دشمنان را به وجود آوردند.

رئیس پلیس کشور با اشاره به اینکه آزادی خرمشهر تنها آزادی یک شهر نبود، خاطرنشان کرد: آزادی خرمشهر شکست قطعی صدام بود و او می‌خواست با تسلط به آبراه اروند حمله به ایران را برای خود توجیه کند اما شکست عراق ابتدا در آبادان و سپس در خرمشهر حتی باعث عقب‌نشینی وی از دیگر شهرهای تحت سلطه‌اش شد.

رئیس پلیس کشور در ادامه سخنان خود با اشاره به اینکه دشمن هر روز با روش و وسیله‌ای جدید در میدان بود، اظهار داشت: فشار اقتصادی، سیاسی، امنیتی، بین‌المللی، ترور، جنگ در عرصه روانی و رسانه‌ها و حضور مستقیم نظامی در پشت مرزهای ما نشان از مداخله آنان در ایران دارد که البته تاکنون با هوشیاری نظام و مردم، این طرح‌ها شکست خورده و آنان از منطقه فرار کردند.

وی ادامه داد: امروز دشمن در عرصه جنگ در سوریه و فلسطین، ایران را مقابل خود می‌بیند؛ روزی جنگ با ایران پس از فرار بنی‌صدر در تهران بود و روز دیگر در جنگ تحمیلی و امروز دشمن به دنبال قطع دست ایران در کشورهای دیگر است و این نشان از عقب‌نشینی روزافزون دشمنان این نظام دارد.

فرمانده نیروی انتظامی با اشاره به اینکه دشمنان از یک سال گذشته سعی داشتند با تحریم‌ها، تبلیغات بیش از حد و فشار اقتصادی در عرصه انتخابات، سرمایه‌گذاری کنند، گفت: غربی‌ها سعی داشتند با فشار بر ملت، آنان را در مقابل نظام قرار دهند و عناصر فتنه نیز می‌خواستند از این بستر استفاده کرده و در مقابل نظام بایستند اما هوشیاری رهبری (مدظله العالی) و مردم، این نقشه را خنثی کرد.

وی با بیان اینکه دشمنان می‌خواستند تلاش یک ساله خود را در انتخابات درو کنند، یادآور شد: امروز دشمنان مایوس‌تر از همیشه هستند.

احمدی‌مقدم افزود: افرادی می‌خواستند در عرصه انتخابات با معرفی کسانی که احتمال رد صلاحیت آنان و عدم عبور از فیلتر شورای نگهبان وجود داشت برجسته‌سازی کنند که اگر صلاحیت آنان تایید نشد، حاشیه‌هایی صورت گیرد. نباید فراموش کنیم که در زمان برخی از آقایان تحریم‌ها شروع شد و اولین آن در زمان کلینتون بود در آن زمان آقایان، مظهری از سازش بودند و در مقابل کشورهای خارجی نیز با تبلیغ سعی می‌کردند نشان دهند که اگر این افراد بر سر کار آیند دلار ارزان شده و تمام مشکلات از پیش روی ملت برداشته می‌شود.

فرمانده ناجا یادآور شد: هوشیاری شورای نگهبان در تعیین صلاحیت‌ها بسیار خوب بود چرا که این شورا به صلاحیت‌ها و نه به مصلحت‌ها اندیشید و همچنین باید از کسانی که با حضور در عرصه انتخابات در معرض آزمایش قرار گرفته‌اند اما صلاحیت آنان احراز نشد تشکر کرد چرا که حاشیه‌آفرینی نکردند.

فرمانده ناجا با بیان اینکه در حال حاضر تبلیغات بر سر حضور کمرنگ مردم است، اظهار داشت: همانطور که رهبر معظم انقلاب فرمودند، مردم باید در این انتخابات حضور گسترده داشته باشند و رئیس جمهوری با رای بالا انتخاب شود تا با اعتماد به نفس، بتواند از حقوق مردم دفاع کند.وی ادامه داد: کارکنان نیروی انتظامی به عنوان یک شهروند و مسلمان باید امور انتخابات را تعقیب کنند و به تشویق خانواده و اطرافیان خود بپردازند تا بار دیگر شاهد خلق حماسه‌ای توسط ملت بزرگ ایران باشیم. البته نیروی انتظامی هیچ نظری در مورد کاندیداها و حق تبلیغ در مورد آنان ندارد.

عبداللهیان خبر داد

۸ هزار تومان هزینه سنجش سلامت هر کلاس اولی

رئیس سازمان آموزش و پرورش استثنایی کشور با بیان اینکه هزینه سنجش تحصیلی هر نوآموز بدو ورود به دبستان ۸ هزار تومان است، گفت: اجرای این طرح که از اول خرداد آغاز شد تا دو ماه ادامه دارد.

نامدار عبداللهیان، معاون وزیر آموزش و پرورش در گفت‌وگو با فارس گفت: طرح سنجش سلامت جسمانی و آمادگی تحصیلی نوآموزان بدو ورود به دبستان از اول خرداد امسال در سراسر کشور آغاز شد و تا دو ماه نیز ادامه خواهد داشت.وی ضمن اینکه از خانواده‌ها خواست مراجعه به پایگاه‌های سنجش را به روزهای پایانی طرح موکول نکنند گفت: این طرح در ۸۸۷ پایگاه سنجش در ۸۲۱ شهر و منطقه و ۱۶هزار و ۳۸ روستا در حال اجراست.

شهادت ۵ زائر ایرانی در مسیر سامرا

تروریست ها با انفجار بمب در مسیر اتوبوس زائران ایرانی در سامرا ،دست کم پنج تن از هموطنان ما را شهید کردند.

به گزارش واحد مرکزی خبر، این انفجار در منطقه "اسحاقیه" ۱۵ کیلومتری شهر سامرا روی داد واحتمال افزایش شهدا وجود دارد. شمار مجروحان این حادثه نیز ۱۷نفر اعلام شد.

به گفته مسئولان سازمان حج و زیارت ،این کاروان زیارتی به نام" انصارالمهدی" به مدیریت "مهدی ابراهیم زاده" از شهر اصفهان و به صورت انفرادی برای زیارت عتبات عالیات وارد عراق شده و تحت نظارت سازمان حج و زیارت نبوده است.

اسامی شهدای این حادثه به این قرار است:"هانیه سلیمی" ۴ ساله ،"محمدعلی مختاری" ۲۴ ساله،"آسیه شرباف " ۲۲ساله،"فرزانه سادات قاضی عسگر" ۲۳ ساله،"فردوس حاجیان" ۶۵ ساله.هفته گذشته نیز یک اتوبوس حامل زائران ایرانی در ۶۰ کیلومتری سامراء هدف حمله تروریستی قرار گرفت که ۵ شهید و ۲۲ مجروح برجای گذاشت.

آغاز ثبت‌نام و شماره‌گذاری خودروهای تاریخی

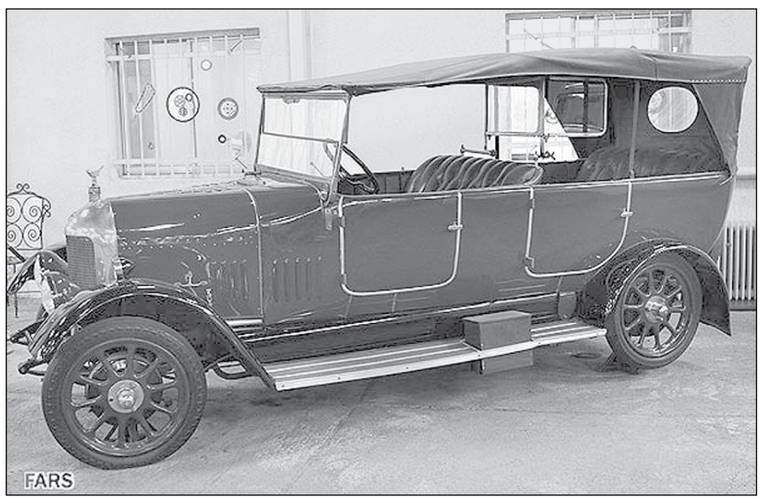

ثبت‌نام و شماره‌گذاری خودروهای کلاسیک به منظور شناسایی و تفکیک خودروهای ارزشمند از اتومبیل‌های فرسوده در کانون جهانگردی و اتومبیل‌رانی ایران آغاز شد.

دبیرخانه شناسایی و صیانت از خودروهای تاریخی طی اطلاعیه‌ای، از تمامی دارندگان خودروهای کلاسیک سواری و وانت، اعم از پلاک قدیمی و یا ملی «حسب مورد»، وزارتخانه‌ها، سازمان‌ها، موسسات، شهرداری‌ها و کلیه نهادها دعوت کرد تا با مراجعه به وب‌سایت کانون جهانگردی و اتومبیلرانی به نشانی WWW.TAC.ORG.IR و تکمیل فرم‌های ثبت‌نام، درخواست خود را برای دریافت پلاک تاریخی ارائه کنند.

با اتمام ثبت‌نام، دارندگان و مالکان خودروها رسید و کد رهگیری دریافت خواهند کرد و پس از بررسی‌های اولیه توسط اعضای کارگروه، زمان کارشناسی نهایی به مالک یا دارنده خودرو اطلاع داده می‌شود. سپس خودرو به مکان دبیرخانه منتقل و در صورت دریافت نظریه مثبت کارشناسی، برای نصب پلاک به راهور و به منظور دریافت شناسنامه تاریخی به سازمان میراث فرهنگی معرفی خواهد شد.در آیین‌نامه مصوب دولت، خودروهای تاریخی اینگونه معرفی شده‌اند: خودروهای تاریخی به خودروهایی اطلاق می‌شود که ضمن حفظ اصالت (کالبدی) از سلامت فنی کامل برخوردار باشد.

همچنین انواع خودروهای تاریخی نیز به این شرح تعریف شده‌اند: الف- خودروهای نفیس: خودروهایی که بیش از ۵۰ سال از عمر آنها گذشته باشد، ب- خودروهای قدیمی: خودروهایی که بیش از ۲۵ سال از تولید آنها گذشته باشد و از لحاظ طراحی و مهندسی ساخت و یا کاربردی بی‌نظیر باشند، ج- خودروهای ویژه: خودروهایی که دارای بعد فرهنگی باشند.

حوادث کوتاه از کشور

انهدام باند سارقان عابر بانک

فارس- مشهد: مرد سابقه‌داری که با همدستی یک زن جوان و طعمه قرار دادن راننده پیک موتوری در تهران، اقدام به سرقت از حساب عابربانک شهروندان مشهدی می‌کرد، توسط پلیس فتای خراسان رضوی دستگیر شد و به ۲۰ سرقت معادل ۵۰۰ میلیون ریال اعتراف کرد.

خانواده قاچاقچی به دام افتادند

سمنان- خبرنگار کیهان: فرمانده انتظامی سمنان گزارش داد اعضای ۳ نفره یک باند خانوادگی که اقدام به خرید و توزیع مواد مخدر از نوع شیشه در این شهرستان می‌کردند، توسط پلیس شناسایی و توقیف شدند. متهمان توسط یک دستگاه خودروی پژو در حال جابجایی نیم کیلوگرم ماده مخدر شیشه بودند که هر ۳ تن بازداشت و تحویل مقامات قضایی شدند.

توزیع کود شیمیایی تقلبی در ساری

ساری- خبرنگار کیهان: رئیس اداره صنعت، معدن و تجارت ساری از کشف ۱۵ تن کود شیمیایی تقلبی در این شهرستان خبر داد. ارزش اقتصادی این مواد ۹۰ میلیون ریال بوده که با تشکیل پرونده تخلف به اتهام تقلب در کسب جهت صدور رأی به تعزیرات حکومتی ارسال شد.

باند سرقت متلاشی شد

زرین‌شهر- خبرنگار کیهان: فرمانده انتظامی لنجان از شناسایی و انهدام باند ۶ نفره سرقت خودرو و لوازم داخل خودرو در این شهرستان خبر داد. در بازرسی از مخفیگاه متهمان یک دستگاه خودروی سواری مسروقه، ۵ دستگاه ضبط صوت، تعدادی باند صوت خودرو، ۲۱ عدد پایپ شیشه‌ای، مقادیری مواد مخدر صنعتی، ۵ دستگاه گوشی تلفن همراه، ۵ عدد کارت سوخت مسروقه و چند قبضه سلاح سرد کشف و ضبط شد. متهمان تحویل مرجع قضایی شدند.

زن دوم قاتل شوهرش شد

زنجان- خبرنگار کیهان: رئیس پلیس آگاهی استان زنجان از بازداشت یک زن ۳۸ ساله به اتهام قتل همسر خود خبر داد. متهم خود را زن دوم مقتول معرفی، و انگیزه خود از قتل را رهایی از آزار و اذیت‌های وی اعلام کرد.

پزشکی قانونی علت فوت مقتول را فشار بر عناصر حیاتی گردن و عوارض ناشی از آن توسط جسم سخت و قابل انعطاف اعلام کرد.

کشف البسه قاچاق

فارس- زنجان: با تلاش مأموران انتظامی شهرستان ایجرود از توابع استان زنجان از ۲ دستگاه خودرو ۶ هزار و ۱۰۹ ثوب البسه قاچاق کشف شد.

در این راستا هر دو خودروی پژو ۴۰۵ و روآ توقیف شد.

از دیروز اجرایی شد

طرح نظارت بر ایمنی و معاینه فنی خودروها

رئیس پلیس راهور تهران بزرگ از اجرای طرح ویژه نظارت بر ایمنی خودروها و در راس آن بحث معاینه فنی خودروها خبر داد.

سردار حسین رحیمی مقدم در مراسم رونمایی دوربین‌های پلاک‌خوان مراکز معاینه فنی گفت: خودروها نهایتا پس از یک تا ۲ سال نیاز به معاینه فنی دارند و در تمام دنیا خودروها پس از ۵ سال از رده خارج می‌شوند، اما با وجود قانون معافیت ۵ ساله خودروها از دریافت معاینه فنی نیز بالغ بر ۲ میلیون خودرو در تهران باید مورد معاینه فنی قرار گیرند و این اصلا خوب نیست که تنها با تشدید برخورد با خودروهای فاقد معاینه فنی شاهد مراجعه به موقع خودروها به مراکز معاینه فنی باشیم.

رئیس پلیس راهور تهران بزرگ با اشاره به آغاز سفرهای تابستانه اظهار امیدواری کرد که دارندگان خودرو پیش از سفر حتما به مراکز معاینه فنی مراجعه کنند تا از ایمنی و سلامت خودرویشان اطمینان یابند. همچنین انتظار می‌رود که خودروسازان به جای اینکه تمام دغدغه‌شان افزایش قیمت خودروها باشد به فکر ارتقا ایمنی و کیفیت خودروها باشند.

سردار رحیمی ادامه داد: متاسفانه در این میان حتی شاهد افزایش ۲ تا ۳ برابری موتورسیکلت‌های غیر استانداردی بودیم که به صورت زیرپله‌ای تولید می‌شوند.

وی با بیان اینکه در حال حاضر صدها هزار خودرو فرسوده در شهر تهران تردد دارند گفت: این خودروها نه تنها از نظر ایمنی استاندارد نیستند و می‌توانند سبب بروز سوانح و تصادفات شوند، بلکه آلودگی هوای شهر را به شدت تشدید می‌کنند و خسارات جبران‌ناپذیری را به شهر تحمیل می‌کنند.

رئیس پلیس راهور تهران بزرگ با اشاره به اینکه طرح ویژه نظارت بر ایمنی خودروها و در راس آن بحث معاینه فنی خودرو در دست اجرا قرار گرفته است گفت: براساس این طرح با خودروهای فاقد معاینه فنی و یا خودروهایی که معاینه فنی غیرمجاز دارند برخورد خواهد شد.

وی به شروع اجرای طرح دوربین‌های پلاک‌خوان مراکز معاینه فنی اشاره کرد و گفت: با استفاده از این سیستم قادر خواهیم بود به راحتی خودروهای دارای مجوز معاینه فنی و خودروهای فاقد مجوز و یا دارای مجوزهای غیرمجاز را شناسایی و اعمال قانون کنیم. همچنین تغییراتی در برگه‌های معاینه فنی اعمال شده که ایمنی مجوزها را بسیار بالا برده و قابلیت جعل آنها را به صفر رسانده است.

وی گفت: جلساتی با پلیس آگاهی تهران صورت گرفته تا با افرادی که نسبت به توزیع مجوزهای غیرمجاز معاینه فنی اقدام می‌کنند برخورد شود. همچنین به افرادی که از این مجوزهای غیرمجاز استفاده می‌کنند تذکر داده می‌شود چرا که کارشان تخلف است و نباید خلاف قانون عمل کنند.

افتتاح بخش ICU۲ بیمارستان فیروزآبادی

بخش ICU۲ بیمارستان فیروزآبادی دیروز افتتاح شد.

بنابر گزارش رسیده این بیمارستان با ۲۰۰ تخت فعال و داشتن ۵۱۷ تخت مصوب به ساکنان محدوده شهری خدمات‌رسانی می‌کند.

بخش ICU۲ بیمارستان فیروزآبادی دارای ۱۶ تخت ICU است که در آینده نزدیک بخش NICU این مرکز نیز افتتاح خواهد شد. همچنین بخش آنژیوگرافی مرکز نیز آماده راه‌اندازی است.

بنابر اظهارات مسئولان بیمارستان راه‌اندازی بخش NICU سبب مرتفع شده مشکلات این مرکز درخصوص زایمانهای پرخطر می‌شود. در ضمن بخش ICU۲ بیمارستان فیروزآبادی با اعتباری معادل دو میلیارد و ۷۰۰ میلیون تومان بازسازی، فضاسازی و تجهیز شده است که بخشی از اعتبارات آن از محل اعتبارات دانشگاه علوم پزشکی ایران سابق و بقیه نیز توسط همکاری دانشگاه و خیرین تامین شده است.

رادیو معارف

قم موج MW ردیف ۱۰۷۱ شهرستانها موج FM

۹/۰۰-صبح روشن (بررسی مسائل اجتماعی و فرهنگی؛ زنده) ۱۰/۰۰-اخبار حوزه و دانشگاه ۱۰/۱۰-بانوی صبر(تکرار ویژه رحلت حضرت زینب(س)) ۱۰/۵۰-منادیان ولایت (شرح حال زندگی و دیدگاه آیت‌الله مشکینی درباره ولایت فقیه) ۱۱/۰۰-اخبار معارفی(انعکاس آخرین اخبار معارفی ایران) ۱۱/۱۵-برای بیداری(ولایت در کلام دکتر رحیم پورازغدی) ۱۲/۰۰- چراغ مطالعه (معرفی کتاب سیره علوی) ۱۲/۱۰-زمزم احکام(احکام اعتکاف با کارشناسی استاد وحیدپور) ۱۲/۴۰-تا آسمان (ویژه اذان ظهر؛ اسرار نماز و حضور در پیشگاه الهی) ۱۳/۲۰-شاهد (شهید محمد بروجردی) ۱۳/۳۰-آیینه تربیت (تربیت از دیدگاه امام علی(ع) عوامل موثر در تربیت؛ تکرار) ۱۳/۵۰-پیام ولایت (برگزیده سخنان مقام معظم رهبری) ۱۴/۰۰-خبر سراسری ۱۴/۴۵-نقد و نظر (دین و انتخابات و بررسی اخلاق انتخاباتی) ۱۵/۳۰-حکمت مطهر(اندیشه‌های شهید مطهری؛ بررسی ابزار، منابع و ارزش‌گذاری شناخت) ۱۶/۰۰-ترنم (بررسی شعر منقبتی و مدیحه) ۱۶/۳۰-سیره سجادی (بررسی سیره اخلاق عبادی سیاسی امام سجاد(ع)) ۱۷/۰۰-نگارستان (شرح زندگی و جایگاه علمی و ویژگیهای اخلاقی و معنوی حکیم هیدجی) ۱۷/۱۰-مقاومت (آزادسازی خرمشهر) ۱۷/۳۰-باغ تماشا (نمایش) ۱۸/۰۰-پرسمان خانواده (پاسخ به سؤالات تربیتی در حوزه خانواده- زن- خانه‌داری و اشتغال؛ زنده) ۱۹/۰۰-خبر جهان اسلام (رویدادهای خبری جهان اسلام) ۱۹/۱۵-منشور آفتاب (جریان‌شناسی امام راحل(ره) از موضوع نفاق) ۱۹/۵۰-زلال جاری(تفسیر سوره انعام آیه ۳۸ حیوانات هم با شعور هستند توسط حجت‌الاسلام قرائتی) ۲۰/۰۰-بر آستان بندگی(ویژه اذان مغرب) ۲۰/۵۰-اندیشه‌های ماندگار (برگزیده سخنان بزرگان و شهدای انقلاب اسلامی) ۲۱/۰۰-اخبار معارفی(انعکاس آخرین اخبار معارفی ایران و جهان) ۲۱/۱۵-بر کرانه نور(۱)(تفسیر آیت‌الله جوادی آملی؛ تفسیر آیه ۵۷ تا ۶۱ یونس- تکرار) ۲۲/۰۰-مبانی فقاهت آیت‌الله شاهرودی (درس خارج اصول؛ مباحث الفاظ) ۲۲/۴۵-فقه آل محمد آیت‌الله مکارم شیرازی (درس خارج فقه؛ مبحث حج) ۲۳/۳۰-رواق معرفت(ایمان و عقلانیت از نگاه فرق اسلامی) ۲۴/۰۰-شبستان (مفهوم عبادت) ۰/۴۵-خلوت انس (دعا و مناجات) ۱/۳۰-برای بیداری (ولایت در کلام دکتر رحیم پورازغدی؛ تکرار) ۲/۱۵-ترنم (بررسی شعر منقبتی و مدیحه؛ تکرار) ۲/۴۵-مکارم خوبان آیت‌الله روحانی (پندهای امیرالمومنین علی(ع) به کمیل؛ تکرار) ۳/۱۵-زمزم احکام (احکام اعتکاف با کارشناسی استاد وحیدپور؛ تکرار) ۳/۴۵-صبح نیاز (ویژه اذان صبح- شرح دعاهای ماه مبارک رجب‌المرجب) ۴/۳۵-زلال جاری (تفسیر سوره انعام آیه ۳۸ حیوانات هم با شعور هستند توسط حجت‌الاسلام قرائتی؛ تکرار) ۴/۴۵-دعای عهد ۵/۰۰-حکمت مطهر (اندیشه‌های شهید مطهری؛ بررسی ابزار، منابع و ارزش‌گذاری شناخت؛ تکرار) ۵/۳۰-مبانی اجتهاد آیت‌الله مظاهری (درس خارج اصول؛ مباحث الفاظ) ۶/۰۰-بر کرانه نور(۱)(تفسیر آیت‌الله جوادی آملی؛ تفسیر آیه ۶۱ یونس- شهادت خداوند و موضوع تربیت انسان) ۶/۴۰-مکارم خوبان آیت‌الله رضی شیرازی (تزکیه نفس) ۷/۰۵-برگی از تاریخ (بیان رویدادهای تاریخی) ۷/۱۵-ارمغان (مقاومت، پایداری، شکیبایی؛ زنده) ۸/۰۰- خبر سراسری ۸/۴۰-نهضت روح‌الله (درایت و ذکاوت امام(ره) در برخورد با شاه و استکبار)

یک میلیون و ۷۰۰ هزار سالمند زیر خط فقر

رئیس دبیرخانه شورای عالی سالمندان از وجود یک میلیون و ۵۰۰ هزار سالمند فقیر تحت پوشش کمیته‌امداد و ۲۰۰ هزار سالمند فقیر و معلول تحت‌پوشش بهزیستی خبر داد.

حسین نحوی‌نژاد با اشاره به وجود شش میلیون سالمند در کشور، گفت: حدود ۱۵ هزار سالمند در مراکز وابسته به سازمان بهزیستی به صورت شبانه روزی نگه‌داری می‌شوند.

وی با تاکید بر اینکه ۸۵ درصد سالمندان کشور همراه خانواده‌هایشان و ۱۰ درصد آنان تنها زندگی می‌کنند، اظهار کرد: علت کم بودن تعداد سالمندان در مراکز نگه‌داری سالمندان این است که در کشور ما خانواده‌ها نقش مهمی ایفا می‌کنند و اجازه نمی‌دهند سالمندانشان از آنها جدا شوند.

نحوی‌نژاد سیاست سازمان بهزیستی را اضافه کردن مراکز نگه‌داری روزانه سالمندان عنوان و اظهار کرد: ۳۰۰ مرکز نگه‌داری سالمندان در کشور وجود دارد که تمامی آنها زیر نظر سازمان بهزیستی قرار دارند و از این تعداد ۲۰۰ مرکز شبانه‌روزی و ۱۰۰ مرکز نیز روزانه است.

وی با تاکید بر اینکه سازمان بهزیستی قصد دارد مراکز روزانه را افزایش دهد، خاطرنشان کرد: درصددیم سالمند تنها از صبح تا ظهر در این مراکز حضور یابند و پس از آن نزد خانواده‌اش بازگردد.

رئیس دبیرخانه شورای عالی سالمندان ادامه داد: سالمند از صبح تا ظهر در این مراکز نگهداری حضور می‌یابد تا پایش سلامت و توانبخشی شود و مورد آموزش قرار گیرد و در نهایت در ساعت مشخصی از ظهر نزد خانواده‌اش بازگردد تا از کانون خانواده جدا نشود.

وی همچنین در مورد دیگر شرایطی که برای سالمندان در مراکز نگهداری روزانه مهیا می‌شود، اظهار کرد، حضور در اردوهای زیارتی سیاحتی، کنترل قند و فشار خون سالمند، مراقبت‌های شخصی به منظور انجام کارهای شخصی و نحوه مصرف داروها به آنها آموزش داده می‌شود.

هزینه‌ای که بیمار بابت دریافت خون می‌پردازد

مدیر کل انتقال خون تهران تاکید کرد: انتقال خون حق فروش خون کامل را ندارد.

دکتر قاسم اسلامی درباره شائبه تصمیم‌سازی سازمان انتقال خون برای فروش بخشی از خون و فرآورده‌های خونی اهدایی مردم به مراکز خصوصی، گفت: اهداکنندگان خون خود را به طور رایگان در اختیار سازمان انتقال خون قرار می‌دهند تا به دست بیماران نیازمند برسد.

وی افزود: از همین رو این مسئله که سازمان باید خون کامل را به شکل رایگان به مراکز درمانی تحویل دهد، روشن است و انتقال خون حق فروش خون کامل را ندارد.

اسلامی اظهار کرد: اما گاهی لازم است از خون، فرآورده‌هایی تهیه شود که قطعا هزینه‌هایی دربر دارد. براساس آیین‌نامه سازمان انتقال خون، فروش فرآورده‌های خون