اخبار کوتاه از فوتبال

کی روش در ایران می ماند

نبی دبیر فدراسیون فوتبال در واکنش به انتشار اخباری مبنی بر ترک دایمی ایران توسط کی روش گفت: به هیچ وجه این موضوع صحت ندارد و به هیچ عنوان در فدراسیون فوتبال این مباحث مطرح نبوده است. اساسا سرمربی تیم ملی و دستیاران وی مسئولیت تیم ملی را بر عهده دارند و تا پایان جام جهانی نیز قرار داشته و خوشبختانه در جلسه ای که پنجشنبه هفته گذشته رئیس فدراسیون با صالحی امیری-سرپرست وزارت ورزش و جوانان و کیومرث هاشمی- مدیر کل حوزه وزارتی معاونت وزارت ورزش و جوانان داشتند، مباحث بسیار خوبی مطرح شد.در این نشست به جمع بندی مناسبی رسیدیم و وزارت ورزش و جوانان حمایت خود را از فدراسیون و تیم ملی اعلام کردند.

دایی در رده نهم بهترین گلزنان ملی از نظر میانگین گل

مهاجم پیشین تیم ملی ایران از نظر میانگین گل در رده نهم بهترین گلزنان ملی قرار گرفته است. نشریه دیلی میل انگلیس نگاهی به بهترین میانگین‌های گلزنی در تیم‌های ملی انداخته که در آن نام علی دایی، مهاجم پیشین تیم ملی فوتبال ایران نیز دیده می‌شود. دایی که ۱۴۹ بازی ملی در کارنامه دارد با ۱۰۹ گل نیز به عنوان بهترین گلزن ملی در جهان شناخته می‌شود. میانگین گلزنی او ۰،۶۱ است که در این فهرست در رتبه نهم قرار گرفته است.

می خواهند استقلال از آسیا حذف شود

مدیرعامل استقلال گفت: به نظر می‌رسد در فوتبال ایران هرکس صدایش بلندتر باشد و داد بزند، بیشتر موفق است. جوری با ما رفتار می‌شود که آدم به این نتیجه می‌رسد عده‌ای می‌خواهند استقلال هرچه زودتر در لیگ قهرمانان آسیا حذف شود و خیال عده‌ای راحت شود.

توقف بدون حضور شجاعی

لاس‌پالماس که مسعود شجاعی بازیکن ایرانی را در اختیار گرفته است، در هفته چهارم لیگ اسپانیا برابر نومانسیا به میدان رفت و در پایان در حالی که مسعود شجاعی را در بین ۱۸ بازیکن خود نداشت به تساوی یک بر یک رسید.

کلانتری سرمربی جدید فجر

علی اصغر کلانتری برای قبول هدایت باشگاه فجرسپاسی شیراز با مسئولان این باشگاه به توافق رسید. جعفر جعفری، مدیرعامل باشگاه فجرسپاسی در این خصوص گفت: گزینه اول ما آقای کلانتری است. با ایشان به توافقات اولیه رسیده ایم و در صورت توافق نهایی او هدایت تیم را برعهده می گیرد.

انتخاب اسپانسر تیم ملی

ترابیان دبیر کمیته بازاریابی فدراسیون فوتبال درباره انتخاب اسپانسر تیم ملی گفت: با یک شرکت خصوصی که در حوزه صنعت فعالیت می کند، به توافق رسیدیم و ظرف چند روز آینده با این شرکت قرارداد همکاری امضا خواهیم کرد.

نتایج خوب تیم هاشمیان

بازیکن سابق تیم ملی و پرسپولیس که امسال هدایت تیم نیندورف در لیگ منطقه هامبورگ را به عهده گرفته، توانسته سه بازی آخر خود را با پیروزی پشت سر بگذارد. نکته قابل توجه در این نتایج، دو پیروزی خارج از خانه شاگردان وحید هاشمیان بوده است.

تشکیل جلسه هیات مدیره پرسپولیس

به منظور بررسی آخرین وضعیت باشگاه پرسپولیس و در صورتی که همه اعضا حضور داشته باشند چهارشنبه جلسه هیئت مدیره باشگاه پرسپولیس برگزار خواهد شد.

سقوط استقلال به رده ۱۱۲ جهان

در تازه‌ترین رده‌بندی سایت اطلاعات باشگاه‌های جهان (FOOTBALL DATABASE) تا تاریخ ۱۷ شهریور ۹۲ تیم فوتبال استقلال که در اعلام قبلی از سوی این سایت تا رتبه ۸۵ جهان صعود کرده و به بالاترین سطح پیشرفت در بین تیم‌های ایرانی دست یافته بود در رده‌بندی جدید تا رتبه ۱۱۲ جهان سقوط کرد. در رده‌بندی جدید پس از استقلال و در بین تیم‌های ایرانی مانند اعلام قبلی همچنان تیم‌های سپاهان، تراکتورسازی، فولاد و پرسپولیس قرار گرفتند.

تسلیم استعفای کتبی

محمود یاوری دیروز در کرمان به باشگاه مس رفت و استعفای خود را به طور کتبی به مدیرعامل باشگاه ارائه کرد.

پاداش آمدن اوزیل به آرسنال

قرار است سران آرسنال به خاطر نقشی که ونگر در آوردن اوزیل به این تیم داشته قرارداد او را تمدید کرده و حقوقش را افزایش دهند.

رئیس کمیته ملی المپیک در تازه‌ترین صحبت‌های خود مدعی شد

توانایی ایران برای میزبانی بازی‌های آسیایی تا ۸ سال آینده

رئیس کمیته ملی المپیک مدعی شد حداکثر تا هشت سال دیگر ایران می‌تواند آمادگی صد در صد برای میزبانی بازی‌های آسیایی را داشته باشد.

محمد علی آبادی با اشاره به انتخاب ژاپن به عنوان میزبان بازی‌های المپیک ۲۰۲۰ اعلام کرد ایران هم حداکثر تا هشت سال دیگر می‌تواند شرایط لازم برای برگزاری بازی‌های آسیایی را کسب کند اما در مورد المپیک به جهت سطح بالاتر بازی‌ها، زمان بیشتری برای کسب آمادگی میزبانی آن لازم است. وی همچنین تاکید کرد موانع موجود سر راه برگزاری انتخابات را با سرپرست ورزش و جوانان در میان گذاشته است. گزیده ای از تازه ترین صحبت های رئیس کمیته ملی المپیک در ادامه می آید:

* کشورهای میزبان المپیک مانند ژاپن به جهت زیرساخت‌هایی خوبی که دارد، برای برگزاری این رویداد از کشور دیگری کمک نمی‌گیرد اما با این اوصاف طبق روال همیشه ضمن اعلام تبریک رسمی به ژاپنی‌ها، آمادگی‌مان را برای کمک به این کشور در هر زمینه‌ای که تمایل داشته باشد، اعلام می‌کنیم.

* ایران هم می تواند میزبان المپیک شود، اگر پروژه‌هایی که در دست ساخت است، به اتمام برسد و زیرساخت‌های لازم فراهم شود ما هم می‌توانیم میزبان المپیک شویم. البته نمی‌توان سال مشخصی را برای میزبانی المپیک تعیین کرد زیرا عواملی مانند اینکه منابع مالی مورد نیاز چگونه و به چه صورت تامین شود هم در این زمینه نقشی تاثیرگذار دارند.

* اگر پروژه‌های در دست ساخت به مرحله اتمام برسد و زیرساخت‌های لازم تامین شود، حداکثر تا هشت سال دیگر ایران می‌تواند آمادگی صد در صد برای میزبانی بازی‌های آسیایی را داشته باشد. اگرچه یکسری مسائل هست که تامین آنها از عهده کمیته ملی المپیک خارج است.

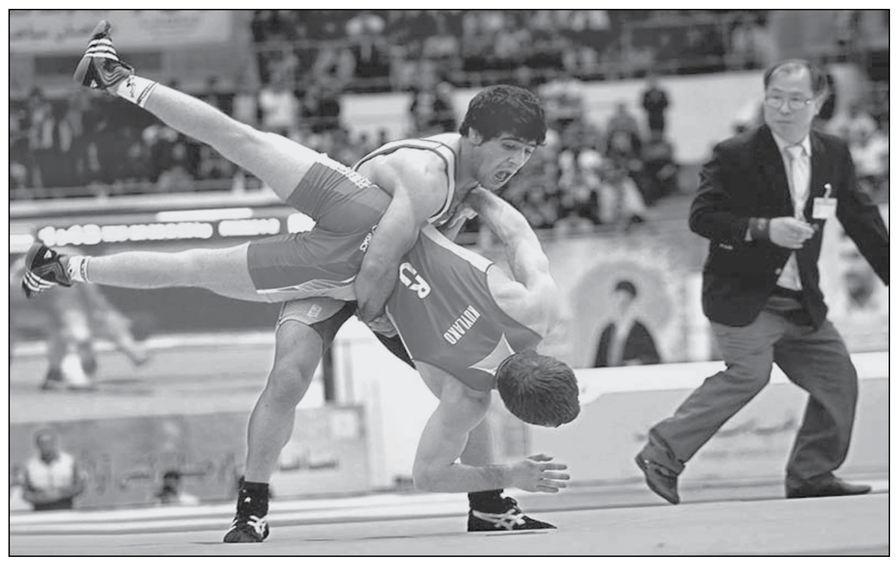

* اگر اشتباه نکنم، در دوره گذشته مسابقات کشورهای اسلامی نایب قهرمان شدیم اما از آنجا که هنوز بررسی‌های لازم در مورد نتیجه‌گیری به پایان نرسیده نمی‌توانم به طور دقیق بگویم که این عنوان را حفظ می‌کنیم یا نتیجه دیگری رقم خواهد خورد.

* طبق آنچه IOC از ما خواسته، باید مسائل مربوط به اساسنامه فدراسیون‌ها و بازگشت روسای برکنار شده را حل کنیم تا بتوانیم زمینه انتخابات کمیته ملی المپیک را فراهم کنیم. آنچه مسلم است کمیته ملی المپیک خواستار تسریع روند برگزاری این انتخابات است. این دو موضوع را با سرپرست وزارت ورزش هم مطرح کرده‌ام تا کمک کند به آنها رسیدگی کنیم.

سرویس ورزشی کیهان: میزبانی از رویدادهای بزرگی چون بازی‌های آسیایی و جام ملتهای آسیا بهترین اتفاق برای ورزش ایران است اما آیا به واقع تنها با دلخوش کردن به چنین وعده‌هایی این مهم محقق می شود؟! اهالی ورزش چندین و چند سال است که انتظار بهره برداری از ورزشگاه نقش جهان اصفهان را می‌کشند ولی با گذشت ۱۰ سال هنوز درهای این ورزشگاه به روی علاقه‌مندان به فوتبال بسته است. با چنین رویکردی- که تعمیرات تنها یک ورزشگاه ۱۰ سال به طول می‌انجامد- قطعا پروژه‌های نیمه تمام تا ۸ سال آینده به اتمام نمی رسد. در پایان بد نیست به این نکته هم اشاره کنیم که در زمان ریاست علی‌آبادی بر سازمان تربیت بدنی، ایران میزبان بازی‌های کشورهای اسلامی شد اما در فاصله چند ماه تا آغاز مسابقات وی و همکارانش انصراف رسمی کشورمان را از میزبانی اعلام کردند!

انتخاب توکیو به عنوان میزبان المپیک ۲۰۲۰

شهر توکیو با سبقت از استانبول و مادرید به عنوان میزبان المپیک ۲۰۲۰ انتخاب شد.

در رای گیری صورت گرفته برای انتخاب میزبان المپیک ۲۰۲۰ که در بوئنوس‌آیرس آرژانتین برگزار شد، شهر توکیوی ژاپن موفق شد به عنوان میزبان این بازی‌ها انتخاب شود.در این رقابت که بین ۳ شهر صورت گرفت ابتدا مادرید با کمترین رای نسبت به استانبول و توکیو حذف شد و سپس توکیو موفق شد با سبقت از استانبول میزبان بزرگترین رویداد ورزشی جهان در سال ۲۰۲۰ شود.توکیو در این رای گیری صاحب ۶۰ رای شد و استانبول تنها توانست ۳۶ رای را کسب کند.توکیو در سال ۱۹۶۴ موفق شده بود به عنوان نخستین شهر آسیایی المپیک را برگزار کند. با وجود اینکه زمان اعلام نام میزبان المپیک ۲۰۲۰ در توکیو ساعت ۵ بامداد بود، اما هزاران ژاپنی که از ساعتها قبل در سالن ژیمناسیوم ورزشگاه توکیو مستقر شده بودند پس از میزبانی کشورشان به جشن و پایکوبی پرداختند.

غم و اندوه در مادرید

انتخاب توکیو در شرایطی بود که اسپانیایی‌ها امید زیادی داشتند تا گوی سبقت را از ژاپن و ترکیه بربایند و حتی دست به دامن لیونل مسی و رافائل نادال هم شدند اما تلاش آنها راه به جایی نبرد و در نهایت این چشم بادامی‌ها بودند که به عنوان میزبان انتخاب شدند.خبرگزاری آلمان از حزن و اندوه بی‌اندازه اسپانیایی‌ها نوشت که در مادرید جمع شده بودند تا شاهد جشن ملی در کشور خود باشند. آنها امیدوار بودند که ژاک روگ نام کشور آنها را اعلام کند اما امیدشان به ناامیدی تبدیل شد. یکی از شهروندان اسپانیایی این گونه به انتخاب توکیو واکنش نشان داد: «این ظلم و فریبی بیش نیست. کمیته بین‌المللی المپیک یک مافیا است.» بسیاری دیگر از اسپانیایی‌ها که در خیابان‌های مادرید جمع شده بودند با ریختن اشک ناراحتی خود را از ناکامی کشورشان در انتخاب به عنوان میزبان بازی‌های المپیک نشان دادند. این برای سومین بار است که مادرید رقابت را در انتخابی بازی‌های المپیک به دیگر کشورها واگذار می کند.به نوشته خبرگزاری آلمان بسیاری از ورزشکاران و مسئولان اسپانیایی از انتخاب توکیو به عنوان میزبان ابراز ناامیدی و ناراحتی کردند. اما برعکس اسپانیا چشم بادامی‌ها شب باشکوهی را در توکیو و دیگر شهرها پشت سرگذاشتند. هزاران ژاپنی که در توکیو جمع شده بودند پس از اعلام میزبانی این کشور به شادی و پایکوبی پرداختند. پیش از این ژاپن برای میزبانی ۲۰۱۶ نامزد شده بود اما رقابت را به برزیل واگذار کردند.

تمایل احسان حدادی برای بازگشت به تیم ملی دوومیدانی

نایب قهرمان المپیک لندن از تمایلش برای بازگشت به تیم ملی دوومیدانی سخن گفت.

احسان حدادی در این باره گفت: گفته اند در مسابقات کشورهای اسلامی شرکت کنم و من هم دوست دارم که در این رقابت ها حضور داشته باشم. همانطور که دوست داشتم حتی به رقابت های قهرمانی آسیا و مسابقات جهانی بروم اما چون این وضعیت برایم به وجود آمد گفتم شرکت نمی کنم. امیدوارم در روزهای باقی مانده مشکلاتم برطرف شود و در رقابت های اسلامی شرکت کنم. من با داوری و افشارزاده صحبت کرده ام و اگر مشکلاتم برطرف شود در این مسابقات حضور خواهم داشت. نایب قهرمان المپیک لندن درباره شایعه اختلافاتی که بین او و ستاره سابق دوومیدانی وجود دارد، گفت: آقای سجادی هم در ورزش دوومیدانی بودند و ما بیشتر از ایشان توقع داشتیم که برای دوومیدانی کار کنند که اینگونه نشد. وی در پاسخ به این که آیا جلسه ای با سرپرست وزارت ورزش برای حل مشکلاتش خواهد داشت، گفت: احتمال دارد که پیش آقای صالحی بروم و امیدوارم چنین شرایطی ایجاد شود. حدادی همچنین در خصوص عملکردش در لیگ الماس گفت: لیگ الماس خوب بود و من در ۶ مرحله از لیگ شرکت کردم که پیش از این چنین چیزی سابقه نداشته است. دوست داشتم جزو سه نفر باشم اما با دو امتیاز به هارتینگ باختم و نتوانستم بین سه نفر قرار بگیرم در حالی که اگر در یکی دو مرحله از لیگ می توانستم اول شوم شانس بیشتری برای کسب عنوانی بهتر داشتم، اما بدشانسی آوردم.

واکنش فدراسیون به تلاش ۲ جودوکار برای تغییر تابعیت

دو جودوکار ایران به لبنان رفته‌اند تا تبعه این کشور شوند.

گفته می‌شود سبحان رسولی ملی پوش وزن ۷۳ - کیلوگرم و کاپیتان تیم ملی نوجوانان که در مسابقه‌های قهرمانی جهان در آمریکا (یک ماه قبل) به مقام هفتم رسید به همراه حسن خدامرادی ملی‌پوش وزن ۸۱- کیلوگرم تیم ملی جوانان هم‌اکنون در لبنان حضور دارند و در تلاش هستند که تابعیت این کشور را بگیرند. محمد منصوری از مربیان جودوی ایران و سرمربی اسبق تیم جودوی استقلال نیز همراه این دو جودوکار است و کارهای مربوط به هماهنگی با فدراسیون جودوی لبنان و اقامت این جودوکاران را انجام می‌دهد. این در حالی است که آذرماه مسابقه‌های قهرمانی نوجوانان و جوانان آسیا در چین برگزار می‌شود که گویا این جودوکاران قصد دارند برای آن رقابت‌ها در قالب تیم لبنان در مسابقه‌ها شرکت کنند.آرش میراسماعیلی نایب رئیس فدراسیون جودو دراین باره گفت: بنده قول می‌دهم که اگر آنها به ایران بازگردند به شدت آنها را حمایت کنم تا به کار خود در تیم ملی ادامه بدهند، چرا که هر دو جودوکار آینده درخشانی دارند و قطعا می‌توانند در آینده موفق باشند. وی ادامه داد: شنیده‌ام که آنها با این کار تصمیم دارند تا در مسابقات قهرمانی آسیا که آذرماه برگزار می‌شود در ترکیب تیم ملی لبنان وارد تاتامی شوند، اما ما مخالف هستم و امیدواریم آنها را باز گردانیم. البته به هیچ عنوان حق نداریم با درخواستی که آنها داده‌اند موافقت کنیم.

تجمع اعتراض‌آمیز کارمندان فدراسیون کشتی

کارمندان فدراسیون کشتی در اعتراض به پرداخت نشدن حقوق‌شان مقابل دفتر سرپرست این فدراسیون تحصن کرده و تجمع اعتراض‌آمیز برپا کردند.

چندی پیش بود که کارمندان فدراسیون کشتی در اعتراض به عدم پرداخت حقوق و حق بیمه‌هایشان خواستار ملاقات با خطیب، سرپرست این فدراسیون شدند که وی با وساطت حسن رنگرز و دادن وعده‌های بی سرانجام، سرپرست فدراسیون کشتی آنها را آرام کرد.اما حالا بعد از گذشت چند هفته و پس از اینکه وعده‌های جناب خطیب عملی نشد، کارمندان فدراسیون در اعتراض به پرداخت نشدن حقوقشان مقابل دفتر سرپرست این فدراسیون اعتصاب و تجمع اعتراض آمیز برپا کردند.البته گفته می‌شود خطیب اجازه حضور کارمندان فدراسیون را به دفترش نداد و از توپچی دبیر فدراسیون خواست تا آنها را آرام کند. بر اساس گفته یکی از کارمندان فدراسیون کشتی، آنها ۵ ماه است حقوقی دریافت نکرده‌اند و ۹ ماه است که فدراسیون حق بیمه‌های آنها را پرداخت نکرده است.

پلمب ۸۰ باشگاه متخلف ورزشی

رئیس فدراسیون پزشکی ورزشی آخرین وضعیت برخورد با عاملان توزیع «شیشه» در باشگاه‌های ورزشی را تشریح کرد.

دکتر لطفعلی پورکاظمی در واکنش به انتشار اخباری مبنی بر فریب جوانان در باشگاه‌های ورزشی و توزیع مواد مخدر از جمله شیشه در میان آنها، گفت: خوشبختانه طی دو سال گذشته این روند در باشگاه‌های ورزشی سیر نزولی به خود گرفته است. رئیس فدراسیون پزشکی ورزشی در توضیح چگونگی برخورد با عاملان توزیع «شیشه» در باشگاه‌های ورزشی عنوان کرد: سال گذشته ۸۰باشگاه ورزشی به دلیل تجویز مکمل‌ها یا مشکلات سلامتی و بهداشتی باشگاه‌ها پلمب شدند. پورکاظمی ادامه داد: ۷۰۰۰ باشگاه ورزشی در سال ۹۱، مورد بازرسی قرار گرفتند که از این تعداد ۲۰۰۰ باشگاه تشویق شدند، تعدادی تذکر گرفتند و ۸۰ باشگاه هم پلمب شد. امسال هم بر میزان بازدیدها افزوده شده است و از ابتدای سال تاکنون بیش از ۵۵۰۰ باشگاه مورد بازرسی قرار گرفته‌اند.

حدیث دشت عشق

به یاد پاسدار شهید «عباسعلی خادمی»

باید در این مسیر به تو اقتدا کنیم

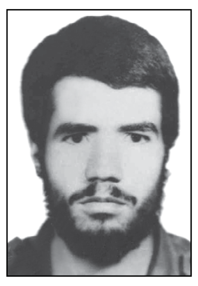

شهید «عباسعلی خادمی» در سال ۱۳۳۸ در خانواده‌ای متدین و مذهبی در شهرستان اقلید متولد شد. با پشت سر گذاشتن دوران کودکی برای تحصیل وارد مدرسه ابتدایی فروتن و سپس مدرسه راهنمایی وصال گردید. پس از آن برای ادامه تحصیل وارد دبیرستان امام خمینی شد و دوران دبیرستان ایشان مقارن با پیروزی انقلاب بود که او نیز فعالانه در تمامی صحنه‌ها حضور داشت. همزمان با پیروزی انقلاب دیپلم خود را گرفت و به خدمت مقدس سربازی رفت و تقریباً نیمی از خدمت خود را در جبهه‌ها گذراند. با اتمام دوران سربازی نتوانست آرام بنشیند و برای دفاع از مرز و بوم اسلامی به عضویت سپاه درآمد. مدتی را در واحد عملیات سپاه مشغول خدمت شد سپس به جبهه اعزام و در آنجا به عنوان معاونت ادوات تیپ امام سجاد مشغول خدمت شد. درعملیات مختلفی شرکت داشت و در جبهه‌ها مسئولیت‌های مختلفی از جمله معاونت دوم ادوات لشگر ۱۹ فجر و معاونت اول لشگر. این شهید بزرگوار به عنوان یکی از فرماندهان دلیر جبهه‌ها در منطقه شلمچه هنگام سرکشی به خطوط مقدم به آرزوی دیرین خود رسید.

ستاد یادواره شهدای ادوات و ضد زره فارس

مخالفت با اعزام ۳ رشته ورزشی

دبیر شورای برون مرزی گفت: در نشست اخیر شورای برون مرزی با اعزام سه رشته ورزشی به دلیل عدم حضور نمایندگان فدراسیون‌های مربوطه در شورا مخالفت کردیم.

گواری درباره نشست اخیر شورای برون مرزی، اظهار کرد: ۸۰ مورد تقاضا برای دریافت مجوز به شورا ارجاع داده شده بود که در این میان ۳۰ مورد به سفرهای تیم‌های فوتبال به رقابت‌های باشگاه‌های آسیا، داوران و ناظران بود که همگی مصوب شد. از میان ۵۰ مورد باقی مانده هم دو، سه مورد مجوز نگرفتند، چرا که صدور مجوز نیازمند ارائه توضیحات از سوی نمایندگان تیم‌ها است. نماینده این فدراسیون‌ها در نشست شورا حضور نداشتند و به همین دلیل بررسی این موارد به جلسه آتی در تاریخ ۲۴ شهریور ماه موکول شد. وی در پاسخ به این پرسش که با توجه به صادر نشدن مجوز برای موارد فوق، فرصت کافی برای دریافت روادید وجود دارد؟ تصریح کرد: این اعزام‌ها مربوط به ماه‌های آبان و آذر است. اگر اعزام‌ها فوری بود با فدراسیون‌های مربوطه تماس تلفنی می‌گرفتیم و اطلاعات مورد نظر کسب می‌شد. خوشبختانه موردی که غیر قابل حل باشد و یا ایراد فنی داشته باشد نداشتیم.

خواندنی از ورزش ایران

* مرحله سوم رقابتهای لیگ دوومیدانی ایران در حالی برگزار شد که برخی اتفاقات آن جالب توجه بود. از جمله این که سجاد مرادی در ماده ۱۵۰۰ متر خیلی تلاش کرد تا عنوان نخست این ماده به برادر و هم تیمی‌اش برسد که این اتفاق رخ داد. در پرتاب دیسک محمود صمیمی طبق معمول با محمد صمیمی رقابت کرد و او را پشت سر گذاشت. در ۴۰۰ متر سوم شدن سجاد هاشمی، دونده المپیکی ایران نیز جالب توجه بود.

* **تیم ملی هندبال دختران ایران در دومین دیدار در رقابت‌های قهرمانی آسیا با نتیجه ۳۸ بر ۲۷ مقابل چین مغلوب شد. دختران هندبالیست دوشنبه و سه‌شنبه استراحت دارند و چهارشنبه در سومین دیدار مقابل ازبکستان قرار می‌گیرند.**

* دیدارهای هفته اول از نوزدهمین دوره رقابت‌های لیگ تکواندوی دسته یک باشگاه‌های کشور تحت عنوان جام نقش جهان، نوزدهم شهریورماه برگزار می‌شود.

آغاز جشن دهه کرامت با حضور آیت‌الله مکارم شیرازی در قم

در نخستین روز ذیقعده مراسم جشن‌های دهه کرامت با حضور آیت‌الله مکارم شیرازی در حرم مطهر حضرت فاطمه معصومه(س) آغاز شد.

آیت‌الله مکارم شیرازی در این مراسم برگزاری دهه کرامت را از جمله ابتکارات قابل تقدیر دانست و گفت: این دهه مبارک از میلاد حضرت فاطمه معصومه(س) شروع شده و به میلاد برادرش علی‌بن‌موسی‌الرضا ختم می‌شود.

این مرجع تقلید بیان کرد: به کوری چشم دشمنان شیعه، وهابیان خرافی بی‌رحم می‌خواهند آثار شیعه را نابود کنند اما هر روز برنامه‌های تازه و مجالس جدید و نورانیت و روحانیت برای اهل بیت(ع) در جهان تشیع و در دنیا بیش از گذشته برقرار می‌شود.

همزمان با افتتاح یازدهمین جشنواره بین‌المللی امام رضا(ع) و نخستین روز از دهه کرامت نمایشگاه کریمه اهل بیت در جوار بارگاه ملکوتی حضرت فاطمه معصومه(س) گشایش یافت. نمایشگاه کریمه اهل بیت که از ۱۶ شهریور تا ۲۷ شهریور ماه در صحن جوادالائمه(ع) حرم مطهر حضرت فاطمه معصومه(س) برپا شده است، در بخش‌های مختلف فرهنگی، هنری، انتشاراتی و خدماتی، به تبیین و معرفی ابعاد شخصیتی، علمی و معنوی دخت موسی‌بن‌جعفر(س) می‌پردازد.

در سالروز میلاد با سعادت حضرت فاطمه معصومه(س) و همزمان با نخستین روز از دهه کرامت، هفته فرهنگ رضوی در استان قم آغاز شد. در هفته فرهنگ رضوی در استان قم برنامه‌های فرهنگی و هنری بسیاری در سطح استان با محوریت موضوعی هشتمین اختر تابناک امامت و ولایت حضرت رضا(ع) برگزار می‌شود.

به مناسبت آغاز دهه کرامت، دومین کاروان گل از سطح شهر قم عبور کرد و حال و هوای خاصی را به شهر مقدس قم در روز میلاد برترین دختر هستی داد.

حرکت کاروان گل هدیه‌ای از جانب شهرداری به مردم شهر قم بود. همچنین در این روز آسمان شهر قم نورافشانی شد.

اجلاس جهانی حضرت علی‌اصغر(ع) وارد یازدهمین سال برگزاری شد

دبیر مجمع جهانی حضرت علی اصغر(ع) از برگزاری اجلاس «نخبگان شیعه» و «علی‌اصغر سر منزل حیات شیعه» خبر داد.

داوود منافی‌پور در اجلاس سالانه مجمع جهانی حضرت علی‌اصغر(ع) گفت: مراسم عزاداری حضرت علی‌اصغر(ع) وارد سال یازدهم کاری خود شده که در رابطه با همین برنامه در پنج قاره جهان مراسم عزاداری مختص این حضرت برگزار می‌شود و قابل ذکر است که این مراسم در سال گذشته در ۲ هزار و ۵۰۰ نقطه از کشور و همچنین در ۳۰ کشور جهان برگزار شد.

وی ادامه داد: با توجه به برگزاری سال یازدهم این اجلاس یکی از اهداف مهم این مجمع برگزاری مراسم باشکوه و جهانی عزاداری در نخستین جمعه ماه محرم در سال است.به گزارش فارس دبیر مجمع جهانی حضرت علی‌اصغر(ع) افزود: شهادت حضرت علی‌اصغر(ع) در جهان یک واقعه روشنگرانه است و به دنبال همین امر این اجلاس با هدف روشنگری در جهان برگزار می‌شود که تا به حال ما نیز شاهد بازخوردهای مثبت آن بوده‌ایم.

وی اجلاس سالانه مجمع علی‌اصغر(ع) را نشستی برای برگزاری هرچه باشکوه‌تر این مراسم دانست و گفت: این اجلاس با حضور مسئولان مجمع جهانی علی‌اصغر(ع) و نمایندگان کشورهای آلمان، امارات، پاکستان، هند، بحرین و افغانستان برگزار شد.دبیر مجمع جهانی حضرت علی‌اصغر(ع) در رابطه با برگزاری این اجلاس در سال گذشته گفت: این مراسم سال گذشته در ۲ هزار و ۵۰۰ نقطه از کشور و همچنین در ۳۰ کشور جهان برگزار شد.منافی‌پور از برگزاری اجلاس «نخبگان شیعه»، «کربلا حیات شیعه» و «علی‌اصغر سرمنزل حیات شیعه» در ماه‌های آینده خبر داد و تصریح کرد: ۳ هزار منبری در پنج قاره جهان با چهار زبان مختلف برای برگزاری بهتر همایش شیرخوارگان حسینی در اولین جمعه ماه محرم شناسایی شده‌اند.دبیر مجمع جهانی حضرت علی‌اصغر(ع) اشاره‌ای به بازتاب‌های جهانی مجمع حضرت علی‌اصغر(ع) داشت و گفت: دانشگاه‌های صهیونیسم نسبت به اقدامات و فعالیت‌های مجمع واکنش نشان دادند و با برگزاری کنفرانس‌های متعدد مواضع و واکنش‌های خود را اعلام کردند.

رئیس سازمان قضایی نیروهای مسلح:

ساختمان دستگاه قضایی باید در دسترس مردم باشد

رئیس سازمان قضایی نیروهای مسلح کشور گفت: ساختمان دستگاه قضایی باید در وسط شهر باشد تا ارباب رجوع از نظر رفت و آمد دسترسی آسان داشته باشند.

حجت‌الاسلام والمسلمین محمدکاظم بهرامی در آیین افتتاح ساختمان دادسرای نظام شهرستان‌های جنوبی کرمان با بیان اینکه در آستانه ولادت با سعادت امام رضا(ع) هستیم و حضرت معصومه و امام‌رضا(ع) مایه برکت برای ایران هستند، گفت: همه ملت‌ها و ارادتمندان به عصمت و طهارت به زیارت این دو شهر مقدس می‌روند و رحمت الهی در آنجا گسترده است.

به گزارش فارس، وی افزود: ساختمان از اعتباراتی که سازمان قضایی نیروهای مسلح برای احداث ساختمان اداری در نقاط مختلف کشور تأمین می‌کند و در بودجه سالانه می‌آید، احداث و به بهره‌برداری رسیده است و در سراسر کشور از نظر ساختمان تشکیلات قضایی مشکلی نداریم.

بهرامی تصریح کرد: در بحث قضا مسئله محل قضاوت اهمیت ویژه‌ای دارد و هنگامی که بحث قوه قضائیه را مطرح می‌کنیم، نخستین نکته بحث عدالت است و امر شده که قضات باید به عدالت رفتار کنند و این عدالت در تمام شئون قضایی جریان دارد.

وی با تأکید بر آیات و روایات در زمینه مسائل قضایی بیان داشت: قاضی در مقام قضاوت نه تنها در حکم بین طرفین دعوا باید به عدالت رفتار کند، بلکه در نگاه به دو طرف دعوا باید به طور یکسان برخورد کند.

رئیس سازمان قضایی نیروهای مسلح کشور افزود: قاضی حق ندارد یکی از طرفین دعوا را تکریم و دیگری را تکریم نکند و این نکته برجسته اسلامی در قضاوت الهی است و این مسئله می‌تواند، قوه قضائیه را پناهگاه مظلومان قرار دهد.

بهرامی با اشاره به جایگاه ساختمان قضایی بیان داشت: ساختمان دستگاه قضایی باید در وسط شهر باشد تا ارباب رجوع از نظر رفت و آمد دسترسی آسان به آن داشته باشند.

معاون فرهنگی وزارت فرهنگ و ارشاد اسلامی خبر داد

اختصاص یک هزار و ۵۰۰ میلیارد ریال به حوزه چاپ و نشر

معاون فرهنگی ارشاد از اختصاص یک هزار و ۵۰۰ میلیارد ریال اعتبار به حوزه نشر و چاپ کشور در سال جاری خبر داد.

علی اسماعیلی دیروز در حاشیه نمایشگاه کتاب ناشران ایران در شهرکرد در گفت‌وگو با ایرنا افزود: این میزان اعتبار از محل صندوق توسعه ملی برای تقویت بخش نشر و چاپ اختصاص یافته است.

به گفته وی، اعتبار مزبور در قالب تسهیلات به بخش نشر و چاپ اختصاص می‌یابد که از این میزان یک هزار میلیارد ریال برای بخش چاپ و ۵۰۰ میلیارد ریال برای بخش نشر در نظر گرفته شده است. وی ادامه داد: صنعت چاپ به عنوان یک صنعت زیرساختی با توجه به ظرفیتی که دارد، مورد حمایت قرار می‌گیرد.

معاون وزیر فرهنگ و ارشاد اسلامی، از اجرای طرح معرفت در حوزه کتاب خبر داد و گفت: این طرح به زودی با رویکرد مبادله کتاب در فضای مجازی، در کشور اجرایی می‌شود.

اسماعیلی یادآور شد: طرح پیک مهر نیز به منظور توسعه فرهنگ کتابخوانی در ایستگاه‌های قطار با همکاری معاونت فرهنگی اجتماعی وزارت کشور و وزارت فرهنگ و ارشاد اسلامی به اجرا درمی‌آید.

وی درباره فعالیت کارگروه کاغذ نیز گفت: وزارت فرهنگ و ارشاد اسلامی مصرف‌کننده کاغذ است و در این زمینه با همکاری وزارت صنعت، معدن و تجارت، تعزیرات حکومتی و بخش‌های دیگر و اجرای معافیت‌های مالیاتی، بحث کاغذ به ناشران تهرانی تفویض شده است.

نمایشگاه کتاب ناشران ایران با حضور بیش از ۳۰۰ ناشر با ۳۰ هزار عنوان کتاب به مدت یک هفته در محل دائمی نمایشگاه‌های شهرکرد در حال برگزاری است.

تشییع پیکر شهید نیروی انتظامی در برازجان

برازجان- خبرنگار کیهان:

پیکر یک شهید نیروی انتظامی با حضور انبوه مردم متدین برازجان در این شهر تشییع شد.

سرگرد محسن عباسی که در جریان درگیری با قاچاقچیان اقتصادی و اشرار مسلح در منطقه چابهار به شهادت رسیده بود پیکرش عصر شنبه توسط مردم متدین برازجان تشییع و در گلزار شهدای این شهر به خاک سپرده شد.

از این شهید والامقام سه کودک خردسال زیر ۵ سال به یادگار مانده است.

المپیاد علمی دانشجویان علوم پزشکی سراسر کشور در کرمان آغاز شد

پنجمین المپیاد علمی دانشجویان دانشگاه‌های علوم پزشکی سراسر کشور با حضور مسئولان کشوری و استانی، اساتید و دانشجویان در کرمان آغاز شد.

رئیس دانشگاه علوم پزشکی کرمان در آیین گشایش این المپیاد گفت: بیش از ۴۹ دانشگاه از سراسر کشور در این المپیاد علمی شرکت کرده‌اند.

عبدالرضا صباحی اضافه کرد: ۵۱۴ دانشجو که ۲۸۱ نفر از آنان را دانشجویان دختر تشکیل می‌دهند، در این المپیاد با یکدیگر به رقابت می‌پردازند.

وی تصریح کرد: این المپیاد در ۲ مرحله انفرادی و گروهی برگزار می‌شود و افراد با کسب حدنصاب نمره در آزمون انفرادی به آزمون گروهی راه پیدا می‌کنند.

صباحی از دانشگاه علوم پزشکی کرمان به عنوان ۹ دانشگاه تیپ یک علوم پزشکی نام برد و گفت: این دانشگاه در دهه ۴۰ با پذیرش دانشجو در رشته پرستاری کار خود را آغاز کرد.

رئیس دانشگاه علوم پزشکی کرمان بیان کرد: در سال ۱۳۵۶ رشته پزشکی در این دانشگاه تاسیس شد و این دانشگاه اکنون دارای چهارهزار دانشجو است.

دبیر علمی پنجمین المپیاد علمی دانشجویان دانشگاه‌های علوم پزشکی سراسر کشور نیز گفت: ۷۵داور از ۲۰ دانشگاه کشور کار داوری این المپیاد را برعهده دارند.

مجید فصیحی هرندی با اشاره به همدلی خوب بین تیم‌های تشکیل شده برای برگزاری این المپیاد، افزود:اقدامات بسیار زیادی برای ساماندهی بخش‌های مختلف المپیاد از پنج‌ماه گذشته آغاز شد.

پنجمین المپیاد علمی دانشجویان دانشگاه‌های علوم پزشکی کرمان از روز یکشنبه آغاز شد و تا بیست و یکم شهریور در کرمان ادامه دارد.

هدف از برگزاری این المپیاد شناسایی و تشویق دانشجویان مستعد، افزایش رفاقت و صمیمیت بین دانشجویان و افزایش روحیه کار جمعی عنوان شده است.

یک‌سوم صنایع دستی در یونسکو متعلق به اصفهان است

رئیس اتحادیه صنایع دستی اصفهان گفت: در یونسکو حدود ۶۴۰ نوع صنایع دستی وجود دارد که از این تعداد ۳۶۲ صنایع دستی متعلق به ایران و ۱۹۶ مورد مربوط به اصفهان است.

به گزارش خبرگزاری فارس از اصفهان، غلامحسین فیض‌اللهی شامگاه شنبه در جمع هنرمندان و پیشکسوتان عرصه میراث فرهنگی، صنایع دستی و گردشگری استان اصفهان گفت: یک‌سوم صنایع دستی در یونسکو متعلق به اصفهان است و این در حالی است که ما نتوانستیم از این ظرفیت به خوبی استفاده کنیم.

وی با اشاره به این که گردشگری را به جای یک تهدید باید به عنوان فرصت بشناسیم گفت: ما در اصفهان یک موزه خوب نداریم و این چیزی جز نگرش محدود در کلان کشور نیست.

توسط ورزشکاران استان البرز انجام شد

کسب ۳ مدال مسابقات جهانی تکواندو در کره‌جنوبی

کرج–خبرنگار کیهان:

تکواندوکاران استان البرز در مسابقات جهانی «هان مادانگ» کره‌جنوبی موفق به کسب سه مدال رنگارنگ شدند.

مدیر روابط عمومی اداره کل ورزش و جوانان استان البرز با بیان این خبر گفت: بیست ودومین دوره مسابقات جهانی «هان مادانگ» با حضور سه هزار و ۵۰۰ تکواندوکار از ۴۶ کشور جهان در کره‌جنوبی برگزار شد.

رضایی افزود: در این رقابت‌ها دو نفر از نمایندگان استان البرز در قالب تیم تکاوران حضور داشتند که در نهایت موفق به کسب یک مدال طلا، یک مدال نقره و مدال برنز شدند.

وی اظهار داشت: در این رقابت‌ها مجتبی نظم‌ده مدال برنز جوموک کیوکپا و مدال نقره پومسه انفرادی و اکبر غفاری مدال طلا در بخش پال کیوکپا در گروه سنی جوانان را به دست آوردند.

ساخت ربات سمپاش پرنده در کاشان

کاشان- خبرنگار کیهان:

عضو هیئت علمی موسسه آموزشی علامه فیض کاشانی از ساخت ربات سم‌پاش پرنده توسط گروه رباتیک این موسسه خبر داد.

سیدمحمد نوبختی در جمع خبرنگاران، ساخت این ربات را دستاورد برگزاری مسابقات رباتیک ملی سال گذشته توسط گروه رباتیک این موسسه آموزشی عنوان کرد و گفت: این ربات با هزینه‌ای حدود ۵۰ میلیون ریال ساخته شده و هم اکنون مورد استفاده در بخش کشاورزی است.

وی، ساخت دو ربات کیسه هوای هوشمند و سیستم ترمز مکانیزه ABS در خودرو توسط گروه رباتیک موسسه آموزشی علامه فیض کاشانی را یادآور شد و افزود: این دو ربات نیز در حال گذراندن مراحل تأیید برای نصب و استفاده در خودرو است.

در قالب ۲۴ لوح فشرده

دایرة المعارف موسیقی عاشورایی تدوین شد

مدیر مرکز موسیقی حوزه هنری از تدوین دانشنامه (دایره‌المعارف) موسیقی عاشورایی خبر داد.

پیروز ارجمند دیروز در گفت‌وگو با خبرنگار ایرنا در بروجن چهار محال و بختیاری افزود: این دایره‌المعارف صوتی، مکتوب در قالب ۲۴ لوح فشرده همزمان با ماه محرم امسال رونمایی می‌شود.

به گفته وی، این دایره‌المعارف یکی از جامع‌ترین بسته‌های موسیقی در بخش عاشورایی ایران است.

نایب رئیس کانون آهنگسازان فیلم خانه سینما درباره بخش موسیقی فیلم نیز گفت: یک آلبوم مشترک از سوی کانون آهنگسازان و مرکز موسیقی حوزه هنری امسال رونمایی می‌شود.

به گفته وی، این آلبوم حاوی آثار ۵۰ آهنگساز سینمای ایران بوده و آثار برگزیده سینمایی کشور در آن تدوین شده، به عنوان یک اثر جامع، نمایشگر توان و ظرفیت موسیقی فیلم در ایران است.

ارجمند، از طرح بزرگ فروشگاه‌های زنجیره‌ای موسیقی در ایران برای نخستین بار خبر داد و گفت: پخش مدرن تولیدات موسیقی در سطح کشور با حضور شرکت‌های توزیع‌کننده از سوی حوزه هنری دنبال می‌شود و غرفه‌های این فروشگاه‌ها در حال طراحی است.

این آهنگساز گفت: تا پایان سال جاری ۱۵ اثر موسیقایی از سوی حوزه هنری منتشر می‌شود.